

MDF

Maatschappelijke
Dienstverlening
Flevoland

PUBLICATIERAPPORT

2020

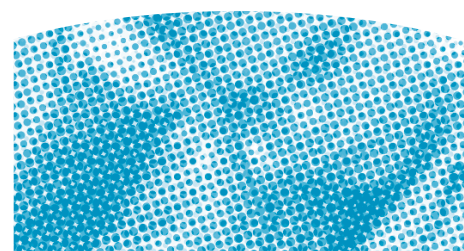

Inhoudsopgave

| | |
|---|-----------|
| Bestuursverslag | 3 |
| Jaarrekening | 4 |
| Balans per 31 december 2020 | 4 |
| Waarderingsgrondslagen | 6 |
| Toelichtingen | 9 |
| WNT-verantwoording | 10 |
| Overige gegevens | 11 |
| Controleverklaring van de onafhankelijke accountant | 11 |

Bestuursverslag

Het bestuursverslag ligt ter inzage ten kantore van de stichting.

Jaarrekening

Balans per 31 december 2020

Na resultaatsbestemming

Activa

| | <u>2020</u> | <u>2019</u> |
|-----------------------------------|-------------------------|-------------------------|
| | € | € |
| Vaste activa | | |
| Materiele vaste activa | <u>98.466</u> | <u>104.840</u> |
| Vlottende activa | | |
| Debiteuren en overige vorderingen | <u>262.907</u> | <u>362.215</u> |
| Liquide middelen | <u>2.470.764</u> | <u>2.498.319</u> |
| Totaal activa | <u><u>2.832.136</u></u> | <u><u>2.965.374</u></u> |

Passiva

| | <u>2020</u> | <u>2019</u> |
|------------------------------|-------------------------|-------------------------|
| | € | € |
| Eigen vermogen | | |
| Algemene reserves | 782.766 | 717.348 |
| Reserves beschermingsbewind | 282.401 | 270.222 |
| Bestemmingsreserve | 195.945 | 60.886 |
| Totaal eigen vermogen | <u>1.261.112</u> | <u>1.048.457</u> |
| Voorzieningen | <u>18.829</u> | - |
| Kortlopende schulden | <u>1.552.195</u> | <u>1.916.917</u> |
| | | |
| Totaal passiva | <u><u>2.832.136</u></u> | <u><u>2.965.374</u></u> |

Waarderingsgrondslagen

Algemene grondslagen

De jaarrekening is opgesteld in overeenstemming met de in Nederland geldende Richtlijn voor de Jaarverslaggeving van de kleine organisatie zonder winststreven (RJK C1).

Tevens hanteert de stichting bij het opstellen van de jaarrekening de bepalingen bij en krachtens de Wet normering topfunctionarissen publieke en semipublieke sector (WNT).

Algemeen

De ontwikkelingen rondom COVID-19 hebben geen gevolgen voor de continuïteit van de stichting. Op het moment van het opmaken van deze jaarrekening hebben deze ontwikkelingen, naar onze beste inschatting en alle feiten en de huidige omstandigheden in ogenschouw nemend, beperkte gevolgen voor de stichting. De activiteiten van de stichting worden hoofdzakelijke gefinancierd met de subsidies van de gemeente Lelystad, Dronten en Zeewolde en inkomsten uit werkzaamheden schuldsanering/bewindvoering. Op basis van de onderliggende afspraken, opdrachten, beschikkingen en toezeggingen, verwachten wij dat de huidige ontwikkelingen een zeer beperkte impact zullen hebben op de inkomsten. Daarnaast heeft de stichting een gezond vermogens- en liquiditeitspositie opgebouwd.

Activiteiten

De Stichting Maatschappelijke Dienstverlening Flevoland is opgericht op 1 januari 2000.

De Stichting is ontstaan uit een samenvoeging van het Centraal Budgetterings Instituut te Lelystad met het Algemeen Maatschappelijk Werk Flevoland, eveneens gevestigd te Lelystad.

Richtlijnen subsidieverstrekking

De baten van Stichting Maatschappelijke Dienstverlening Flevoland bestaan voor een belangrijk deel uit subsidies van de gemeenten in het werkgebied. Er bestaan geen gedetailleerde richtlijnen voor de verantwoording van de baten en lasten.

De subsidie baten zijn gebaseerd op de voorlopige toekenning subsidies 2020 door de gemeenten. De subsidiebaten worden in een volgend boekjaar definitief vastgesteld.

Grondslagen voor waardering

Materiële vaste activa

De materiële vaste activa worden gewaardeerd op aanschaffingswaarde of vervaardigingsprijs, verminderd met eventueel ontvangen subsidies en lineair berekende afschrijvingen op de geschatte levensduur en rekening houdend met eventuele bijzondere waardeverminderingen.

De afschrijvingen bedragen een vast percentage van de aanschaffingswaarde of vervaardigingskosten.

Kosten van groot onderhoud worden geactiveerd en lineair afgeschreven op basis van de geschatte levensduur.

Flottende activa

De flottende activa worden voor zover niet anders vermeld bij eerste verwerking opgenomen tegen de reële waarde en vervolgens gewaardeerd tegen de geamortiseerde kostprijs. De reële waarde en geamortiseerde kostprijs zijn gelijk aan de nominale waarde.

Liquide middelen

De liquide middelen zijn gewaardeerd tegen de nominale waarde. Indien de middelen niet ter vrije beschikking staan, dat wordt hiermee bij de waardering rekening gehouden.

Vorzieningen

Vorzieningen worden gevormd voor in rechte afdwingbare of feitelijke verplichtingen die op de balansdatum bestaan, waarbij het waarschijnlijk is dat een uitstroom van middelen noodzakelijk is en waarvan de omvang op betrouwbare wijze is te schatten.

De voorzieningen worden gewaardeerd tegen de beste schatting van de bedragen die noodzakelijk zijn om de verplichtingen per balansdatum af te wikkelen. De overige voorzieningen worden gewaardeerd tegen de contante waarde van de uitgaven die naar verwachting noodzakelijk zijn om de verplichtingen af te wikkelen, tenzij anders vermeld.

Wanneer de verwachting is dat een derde de verplichtingen vergoedt, en wanneer het waarschijnlijk is dat deze vergoeding zal worden ontvangen bij de afwikkeling van de verplichting, dan wordt deze vergoeding als een actief in de balans opgenomen.

Kortlopende schulden

Kortlopende schulden worden bij de eerste verwerking gewaardeerd tegen reële waarde. Kortlopende schulden worden na eerste verwerking gewaardeerd tegen geamortiseerde kostprijs, zijnde het ontvangen bedrag rekening houdend met agio of disagio en onder aftrek van transactiekosten. Dit is meestal de nominale waarde.

Grondslagen voor de bepaling van het resultaat

Baten- en lastenstelsel

De baten en lasten van Stichting Maatschappelijke Dienstverlening Flevoland zijn toegerekend aan het jaar waarop zij betrekking hebben. Baten worden verantwoord op het moment dat zij gerealiseerd zijn. Verliezen worden in aanmerking genomen op het moment dat zij voorzienbaar zijn.

Alle baten en lasten worden verantwoord via de staat van baten en lasten.

Subsidies gemeenten

Onder de subsidies gemeenten zijn begrepen alle bijdragen van gemeenten ten behoeve van het maatschappelijke werk van MDF. Subsidies die hier zijn verantwoord hebben betrekking op het boekjaar waarover verantwoording wordt afgelegd.

Overige baten

Onder overige baten worden alle opbrengsten verstaan die niet door gemeenten op basis van een beschikking worden gerealiseerd.

Baten beschermingsbewind en inkomensbeheer

De opbrengsten voor beschermingsbewind worden verantwoord op kasbasis. De opbrengsten inkomensbeheer op factuurbasis

Personeelsbeloningen

Lonen, salarissen en sociale lasten worden op grond van de arbeidsvoorwaarden verwerkt in de staat van baten en lasten voor zover ze verschuldigd zijn aan werknemers respectievelijk de belastingautoriteit.

Pensioenregelingen personeel

De stichting heeft een pensioenregeling voor haar medewerkers afgesloten bij PFZW (Pensioenfonds Zorg & Welzijn). De door de stichting gehanteerde pensioenregeling voor de werknemers is te kwalificeren als een toegezegde bijdrageregeling. Indexatie van de pensioenrechten is afhankelijk van de financiële positie waarin het pensioenfonds zich bevindt. Eind 2020 bedraagt de dekkingsgraad van het PFZW 92,6% (2019: 96,5%). De over het boekjaar verschuldigde premie wordt als last verantwoord. De stichting is niet verplicht tot het voldoen van aanvullende bijdragen aan de pensioenverzekeraar. De in de jaarrekening verantwoorde bedragen zijn gebaseerd op de door het pensioenfonds in rekening gebrachte pensioenpremie.

Afschrijvingen op materiële vaste activa

Materiële vaste activa worden vanaf het moment van gereedheid voor ingebruikneming afgeschreven over de verwachte toekomstige gebruiksduur van het actief. Indien een schattingswijziging plaatsvindt van de toekomstige gebruiksduur, dan worden de toekomstige afschrijvingen aangepast. Boekwinsten en - verliezen uit de incidentele verkoop van materiële vaste activa zijn begrepen onder de afschrijvingen.

Overige lasten

Onder overige lasten worden die kosten verstaan die ten laste van het jaar komen, en die niet direct aan de kostprijs van de geleverde prestaties zijn toe te rekenen.

Financiële baten en lasten

Rentebaten betreffen de op de verslagperiode betrekking hebbende ontvangen rentebaten.

Gebeurtenissen na balansdatum

Na balansdatum hebben zich geen belangrijke gebeurtenissen voorgedaan die grote impact hebben op de jaarrekening.

Toelichtingen

Liquide middelen

| | | |
|--|----------------|------------------|
| Rabobank derdengelden inzake budgetbeheer ** | <u>922.689</u> | <u>1.104.502</u> |
|--|----------------|------------------|

** : Deze liquide middelen staan niet te vrije beschikking van de stichting.

Niet uit de balans blijkende verplichtingen

Huurverplichtingen

Stichting Maatschappelijke Dienstverlening Flevoland heeft voor de locaties van waaruit zij opereert huurcontracten afgesloten. Deze huurcontracten hebben verschillende looptijden.

De huurverplichtingen van komend jaar bedragen € 239.637.

De verplichtingen van jaar 1 tot en met jaar 5 bedragen € 503.632.

Voor een vijftal huurcontracten is een bankgarantie gesteld van in totaal € 25.378.

Leaseverplichtingen

Bij Itec is in februari 2019 een nieuw leasecontract afgesloten voor de huur van printers en kopieermachines.

De looptijd van dit contract bedraagt 7 jaar. De jaarlijkse verplichting die voortvloeit uit het contract komt overeen met de kosten zoals die worden verantwoord in de staat van baten en lasten.

De leaseverplichtingen van komend jaar bedragen € 40.000.

Werknemers

Ultimo 2020 waren 70,7 FTE in dienst (Ultimo 2019: 73,9 FTE)

WNT-verantwoording

De WNT is van toepassing op Stichting Maatschappelijke Dienstverlening Flevoland (hierna: MDF). Het voor MDF toepasselijke bezoldigingsmaximum is in 2020 € 201.000.

| Gegevens 2020 | | |
|--|--------------------------|--------------------------|
| bedragen x € 1 | F. Bovenberg | K. van der Vies |
| Functiegegevens | Directeur- bestuurder | Directeur- bestuurder |
| Aanvang en einde functievervulling | 01.01 - 31.10 | 16.09 - 31.12 |
| Omvang dienstverband | 1,00 | 1,00 |
| Dienstbetrekking? | ja | ja |
| Bezoldiging | | |
| Beloning plus belastbare onkostenvergoedingen | 116.707 | 25.583 |
| Beloningen betaalbaar op termijn | 9.972 | 2.522 |
| <i>Subtotaal</i> | <i>126.679</i> | <i>28.105</i> |
| Individueel toepasselijke bezoldigingsmaximum | 167.500 | 58.762 |
| -/- Onverschuldigd betaald bedrag | N.v.t. | N.v.t. |
| Bezoldiging * | 126.679 | 28.105 |
| Reden waarom de overschrijding al dan niet is toegestaan | N.v.t. | N.v.t. |
| Gegevens 2019 | | |
| bedragen x € 1 | F. Bovenberg | |
| Functiegegevens | Directeur- bestuurder | |
| Aanvang en einde functievervulling | 01/01 - 31/12 | |
| Omvang dienstverband | 1,00 | |
| Dienstbetrekking | ja | |
| Bezoldiging | | |
| Beloning plus belastbare onkostenvergoedingen | 140.619 | |
| Beloningen betaalbaar op termijn | 12.017 | |
| <i>Subtotaal</i> | <i>152.636</i> | |
| Individueel toepasselijke bezoldigingsmaximum | 194.000 | |
| Bezoldiging | 152.636 | |

De volgende toezichthoudende topfunctionarissen hebben een beloning van minder dan 1.700 euro ontvangen:

| Naam | Functie |
|----------------|------------------------------|
| A. Kerkvliet | Voorzitter Raad van Toezicht |
| M. Nieuwenhuis | Lid Raad van Toezicht |
| R. Bootsma | Lid Raad van Toezicht |
| A. Immink | Lid Raad van Toezicht |
| H. Fortuin | Lid Raad van Toezicht |

Overige rapportageverplichtingen op grond van de WNT

Naast de hierboven vermelde topfunctionarissen zijn er geen overige functionarissen met een dienstbetrekking die in 2020 een bezoldiging boven het individueel toepasselijke drempelbedrag hebben ontvangen.

Overige gegevens

De controleverklaring van de onafhankelijke accountant is op de volgende pagina's opgenomen.

bezoekadres Grote Voort 207d
8041 BK Zwolle
telefoon 038-4216980
e-mail zwolle@jonglaan.nl
internet www.jonglaan.nl

Verklaring van de onafhankelijke accountant

Aan: het bestuur en de Raad van Toezicht van Stichting Maatschappelijke Dienstverlening Flevoland

Ons oordeel

Het publicatierapport (hierna 'de samengevatte jaarrekening') van Stichting Maatschappelijke Dienstverlening Flevoland te Lelystad is ontleend aan de gecontroleerde jaarrekening 2020 van Stichting Maatschappelijke Dienstverlening Flevoland.

Naar ons oordeel is de bijgesloten samengevatte jaarrekening in alle van materieel zijnde aspecten consistent met de gecontroleerde jaarrekening 2020 van Stichting Maatschappelijke Dienstverlening Flevoland op basis van de grondslagen zoals beschreven in de waarderingsgrondslagen op pagina 6 van de samengevatte jaarrekening.

De samengevatte jaarrekening bestaat uit:

1. de balans per 31 december 2020;
2. de staat van baten en lasten over 2020;
3. de grondslagen voor waardering en resultaatbepaling; en
4. de WNT verantwoording.

Samengevatte jaarrekening

De samengevatte jaarrekening bevat niet alle toelichtingen die zijn vereist op basis van de in Nederland geldende Richtlijn voor de Jaarverslaggeving van de kleine organisatie zonder winststreven (RJK C1) en de bepalingen bij en krachtens de Wet normering bezoldiging topfunctionarissen publieke en semipublieke sector (WNT). Het kennisnemen van de samengevatte jaarrekening en onze verklaring daarbij kan derhalve niet in de plaats treden van het kennisnemen van de gecontroleerde jaarrekening van Stichting Maatschappelijke Dienstverlening Flevoland en onze controleverklaring daarbij.

De gecontroleerde jaarrekening en onze controleverklaring daarbij

Wij hebben een goedkeurend oordeel verstrekt bij de gecontroleerde jaarrekening 2020 van Stichting Maatschappelijke Dienstverlening Flevoland in onze controleverklaring van 12 april 2021.

Verantwoordelijkheden van het bestuur en de Raad van Toezicht voor de samengevatte jaarrekening

Het bestuur is verantwoordelijk voor het opstellen van de samengevatte jaarrekening op basis van de grondslagen zoals beschreven in de waarderingsgrondslagen op pagina 6 van de samengevatte jaarrekening.

De Raad van Toezicht is verantwoordelijk voor het uitoefenen van toezicht op het proces van financiële verslaggeving van de stichting.

deJong&Laan

Onze verantwoordelijkheden

Onze verantwoordelijkheid is het geven van een oordeel of de samengevatte jaarrekening in alle van materieel belang zijnde aspecten consistent is met de gecontroleerde jaarrekening op basis van onze werkzaamheden, uitgevoerd in overeenstemming met Nederlands recht, waaronder de Nederlandse Standaard 810 'Opdrachten om te rapporteren betreffende samengevatte financiële overzichten'

Zwolle, 12 april 2021

De Jong & Laan Accountants B.V.

Origineel getekend door L. Huang MSc RA

MDF

Maatschappelijke
Dienstverlening
Flevoland

Meenthoek 10
8224 BS Lelystad
(0320) 21 17 00
mdf@mdflevoland.nl

Postadres:
Postbus 1034
8200 BA Lelystad